وزارة التعليم العالي والبحث العلمي
جامعة الانبار
كلية الطب

الدليل التوثيقي لكلية الطب ـ جامعة الانبار

للعام الدراسي ٢٠١٢ـ٢٠١٣

الدليل التوثيقي لكلية الطب ـ جامعة الانبار

كلية الطب ـ جامعة الانبار

الاشراف العام

ا.م.د. صلاح نوري العاني

عميد كلية الطب

الاعداد

م.د. زينة محمد السبتي

مديرة شعبة ضمان الجودة والاعتماد

طباعة وتنسيق

بلال ماجد العاني

رئيس مدققي جودة

المحتويات

شعار جامعة الانبار
شعار كلية الطب
نبذة مختصرة عن الكلية
رؤية رسالة واهداف الكلية
الهيكل التنظيمي الكلية
مجلس الكلية
الفروع العلمية والهيئة التدريسية
المختبرات والقاعات الدراسية
اللجنة الإمتحانية
مجانية التعليم
مكتبة الكلية
شعبة ضمان الجودة والاعتماد في كلية الطب
الوحدة الرياضية
وحدة العلاقات العامة والأعلام
وحدة التخطيط والمتابعة
وحدة العلاقات الثقافية والعلاقات العامة
اللجنة الطبية المركزية
مجلة الانبار الطبية
اسماء الطلبة الخريجين

بسم الله الرحمن الرحيم

((يَرْفَعُ اللهُ الذِينَ آمَنُوا مِنْكُم والذِينَ وأُتُوا الْعِلْمَ دَرَجَاتٍ واللهُ بِمَا تَعْمَلُونَ خَبِير))

صدق الله العظيم

سورة المجادلة (الآية ١١))

كلية
الطب

شعار جامعة الانبار

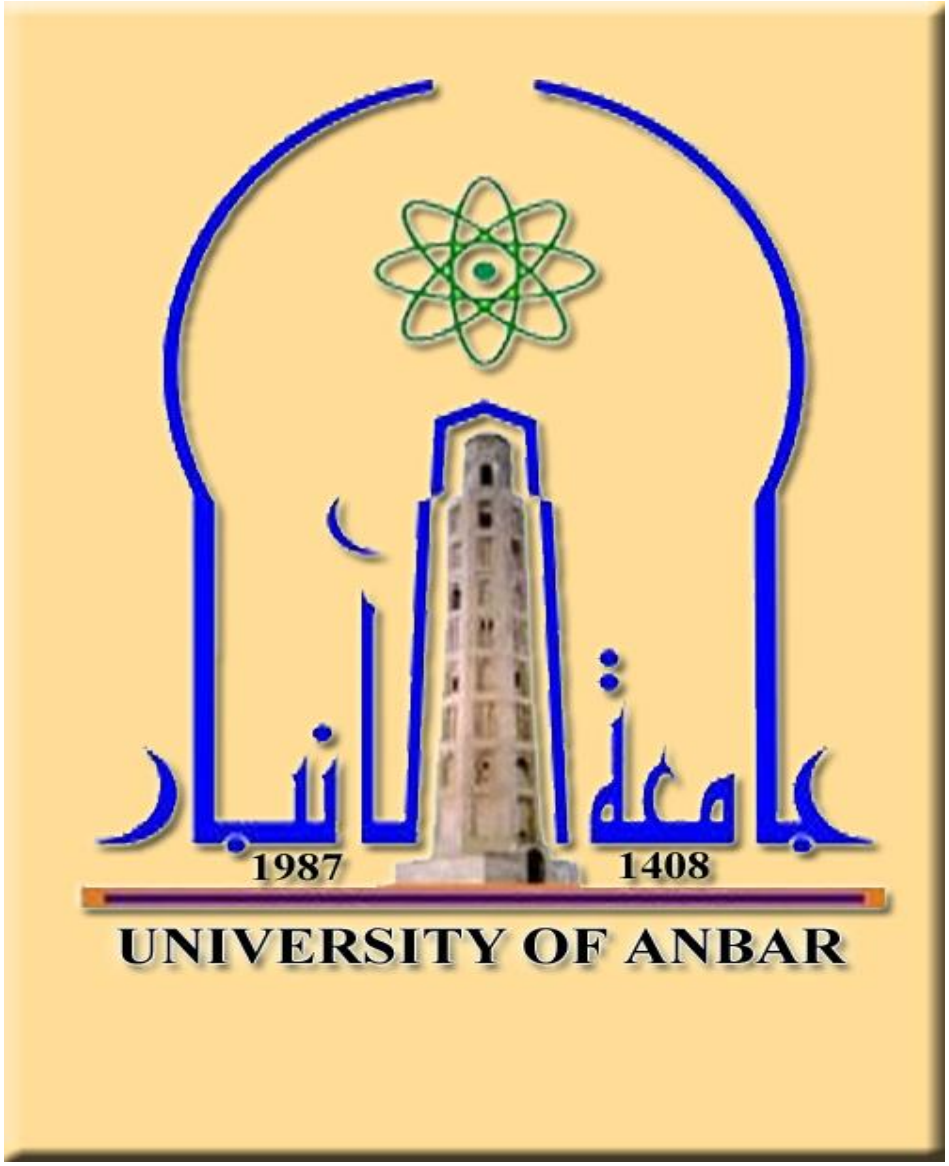

كلية الطب

COLLEGE OF MEDICINE

جامعة الانبار

1987 1408

UNIVERSITY OF ANBAR

نبذة مختصرة عن الكلية

عنوان الكلية : العراق ـ الانبار ـ الرمادي ـ الثيلة الشرقية ـ مجاور مستشفى الرمادي التعليمي العام

العنوان البريدي : كلية الطب ـ الرمادي ـ صندوق بريد (٥٥) الانبار ـ العراق هاتف: ٤٢٤١٧١

سنة التأسيس: ١٩٨٨ ـ ١٩٨٩ م

تبعية الكلية: وزارة التعليم العالي والبحث العلمي ـ جامعة الانبار

البريد الالكتروني : anbmed@yahoo.com

تأسست كليتنا عام ١٩٨٩ لغرض رفد المجتمع بالكوادر الصحية (الأطباء) للمساهمة مع بقية كليات الطب الأخرى في معالجة المشاكل الصحية والقضاء على الأمراض والقيام بحملات صحية وقائية وعلاجية.

وقد استقبلت كلية الطب طلبتها للعام الدراسي ١٩٩٠/١٩٩١ وكان عددهم آنذاك (٦٧) طالبا" وقد تزايدت أعداد المقبولين حتى وصلت في العام الدراسي ١٩٩٧/١٩٩٨ إلى أكثر من (١٨٠) طالبا" ضمن القبول الجديد وقد استقرت خطة القبول عند الرقم (١٠٠) طالبا".وبلغ عدد الطلبة المتخرجين منذ افتتاح الكلية ولغاية العام الدراسي ٢٠١٠ـ ٢٠١١ هو (٧٥٤)طبيبا وطبيبة.

تهدف الكلية إلى تهيئة كوادر طبية ويمنح الخريجين شهادة البكالوريوس في الطب والجراحة العامة بعد دراسة أمدها (٦) سنوات والتدريس يتبع النظام السنوي للعمل كأطباء في الميادين الطبية المختلفة .

وكذلك تهيئة أطباء اختصاصين من حملة شهادة الدبلوم العالي في الطب الباطني والجراحة العامة والأطفال إضافة إلى تخريج كوادر من حملة شهادة الماجستير في الأحياء المجهرية والأدوية والأنسجة ككوادر تدريسية والمختبرات المتخصصة .

وقد تم افتتاح الدارسات العليا في الكلية عام ١٩٩٤ – ١٩٩٥م لنيل شهادة الدبلوم العالي في مادتي الباطنية والجارحة والماجستير في مواد الأحياء المجهرية والتشريح والأنسجة .

وفي عـــام ١٩٩٨ – ١٩٩٩ م تم اســـتحداث دراســـة الـــدبلوم العـــالي في الأطفال وماجستير للأدوية .

تحتوي الكلية على العديد من المختبرات العلمية للدراسات الأولية أو العليا تصل إلى (١٣) مختبرا وحسب الاختصاصات للعلوم الأساسية تتوفر فيها الأجهزة المختبرية والمواد المختبرية لإغراض البحوث لجميع الطلبة ويستفيد العديد من طلبة كليات الجامعة من التسهيلات المتوفرة في كلية الطب لإغراض البحوث والدراسات

كما توجد في الكلية (٤) قاعات دراسية تسع كل منها أكثر من (١٣٠) طالبا تتوفر فيها أجهزة العرض فوق الرأسية ، وعرض السلايدات والتبريد مما يسهل على الطالب والتدريسين عملية التدريس .

ويوجد في الكلية قاعة لمناقشة طلبة الدراسات العليا والقاعة مؤثثة بكافة مستلزمات المناقشة والبحث ومزودة بأحدث وسائل العرض والتقديم

وقد حصلت زيادة ملحوظة في اعداد الكادر الإداري المتوزع على أنحاء عديدة من مرافق الكلية وهي الإدارية والذاتية ، الحسابات ، التسجيل ، المكتبة والمجانية ، سكرتاريات الفروع .

وكذلك أزداد عدد التدريسيين والأطباء أزديادا كبيرا حيث استقطبت الكلية عددا كبيرا من حملة الشهادات العليا (البورد أو الدكتوراه أو الماجستير) في الاختصاصات السريرية والعلوم الأساسية .

شكل يبين اعداد الخريجين في الكلية منذ افتتاحها ولغاية ٢٠١٠ـ٢٠١١

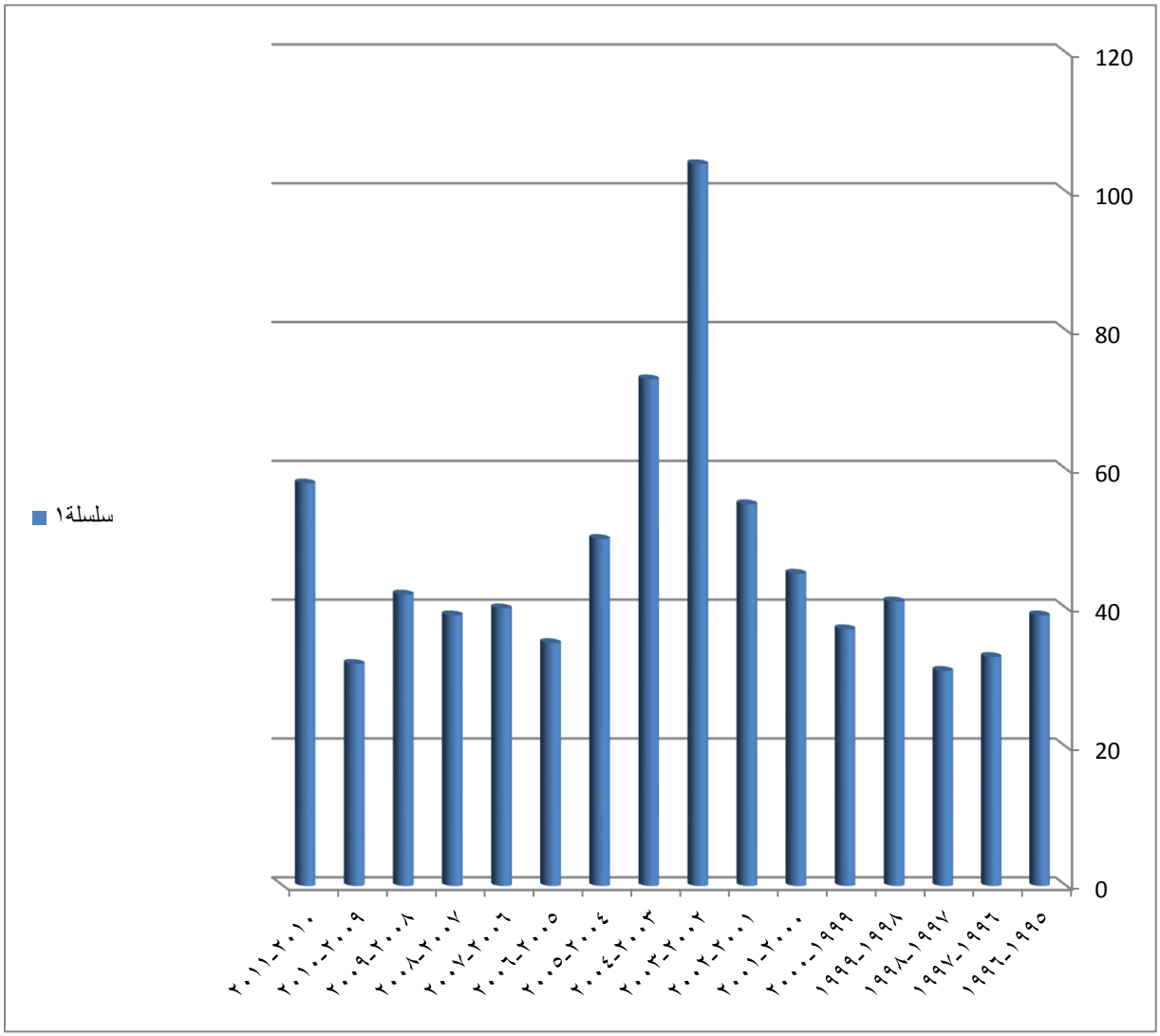

رؤية رسالة واهداف الكلية

رؤية الكلية

تتطلع الكلية إلى أن تكون في طليعة الكليات المتميزة في التعليم الطبي الحديث وتعمل على إعداد أطباء متميزين لتلبية لاحتياجات الصحية والعلمية المتزايدة على المستوى المحلي والدولي.

رسالتها

بناء نظام تعليمي يؤدي إلى إعداد أطباء قادرين على تلبية الاحتياجات الصحية الكاملة للفرد والمجتمع وبالتالي إلى تحسين الوضع الصحي للمجتمع.

اهداف الكلية

١- تخريج اطباء متميزين قادرين ادرين على تقديم الرعاية الصحية في المستشفيات وخارجها على نطاق المجتمع مع الاهتمام الكبير بالرعاية الصحية الاولية.

٢- ربط التعليم بالاحتياجات الصحية الاساسية بحيث يكون الطبيب قادرا على تحديد ومواجهة المشاكل الصحية للمجتمع.

٣- تبني البرامج التعليمية التي تركز على اولويات الصحة ومحاور الرعاية الصحية الاولية.

٤- تبني استراتيجيات التعليم الطبي المستمر الطويل الامد واستراتيجيات التقييم المستمر للأطباء.

٥- تبني الشراكات التي تشجع على تطوير تكنولوجيات جديدة لتقدم الطب.

٦- تطوير الشراكة مع المجتمع على اسس تكفل مساهمته الفعالة في حل مشكلاته الصحية.

٧- توفير وتطوير برامج الدراسات العليا لتأهيل الكوادر ذات الكفاءة المتميزة.

٨- انشاء نظام صحي متكامل بالتعاون مع وزارة الصحة ومنظمة الصحة العالمية والعمل على تنمية القوى البشرية.

٩- اجراء برامج بحثية مستمرة موجهة اساسا لمواجهة المشاكل والاحتياجات الصحية للمجتمع.

The Vision:

The college looks forward to be in the forefront of the distinguished colleges in the recent medical education and it seeks to prepare well-qualified medical doctors to respond to the increasing health and scientific needs in the local and international scene .

The Mission:

Is to build an educational system which leads to preparing medical doctors able to respond to the whole health needs for the individual and society and consequently to improve the health situation for the society .

The Goals

1. Graduating well-qualified medical doctors able to present the health care in the hospitals or outside them to include the whole society with great attention to the fundamental health care .
2. Relating the education with the necessary health needs to enable the physician to specify and face the health problems that concern the society.
3. Adopting the educational programs that concentrate on the health priorities and pivots of the fundamental health care.
4. Adopting the strategies of the continuous long-term medical education and the strategies of the continuous evaluation foe the physicians .
5. Adopting the partnerships that encourage developing new technologies to improve the medicine .

6. Developing the partnerships with the society according to bases which ensure its active contribution in solving it's health problems .
7. Providing and developing the higher studies programs to prepare the staff who have distinguished efficiency.
8. Establishing an integrated health system by cooperating with ministry of health and the international health organization besides realizing the human development .
9. Carrying out researching programs basically oriented to face the health problems and needs that concern the society.

الهيكل التنظيمي للكلية

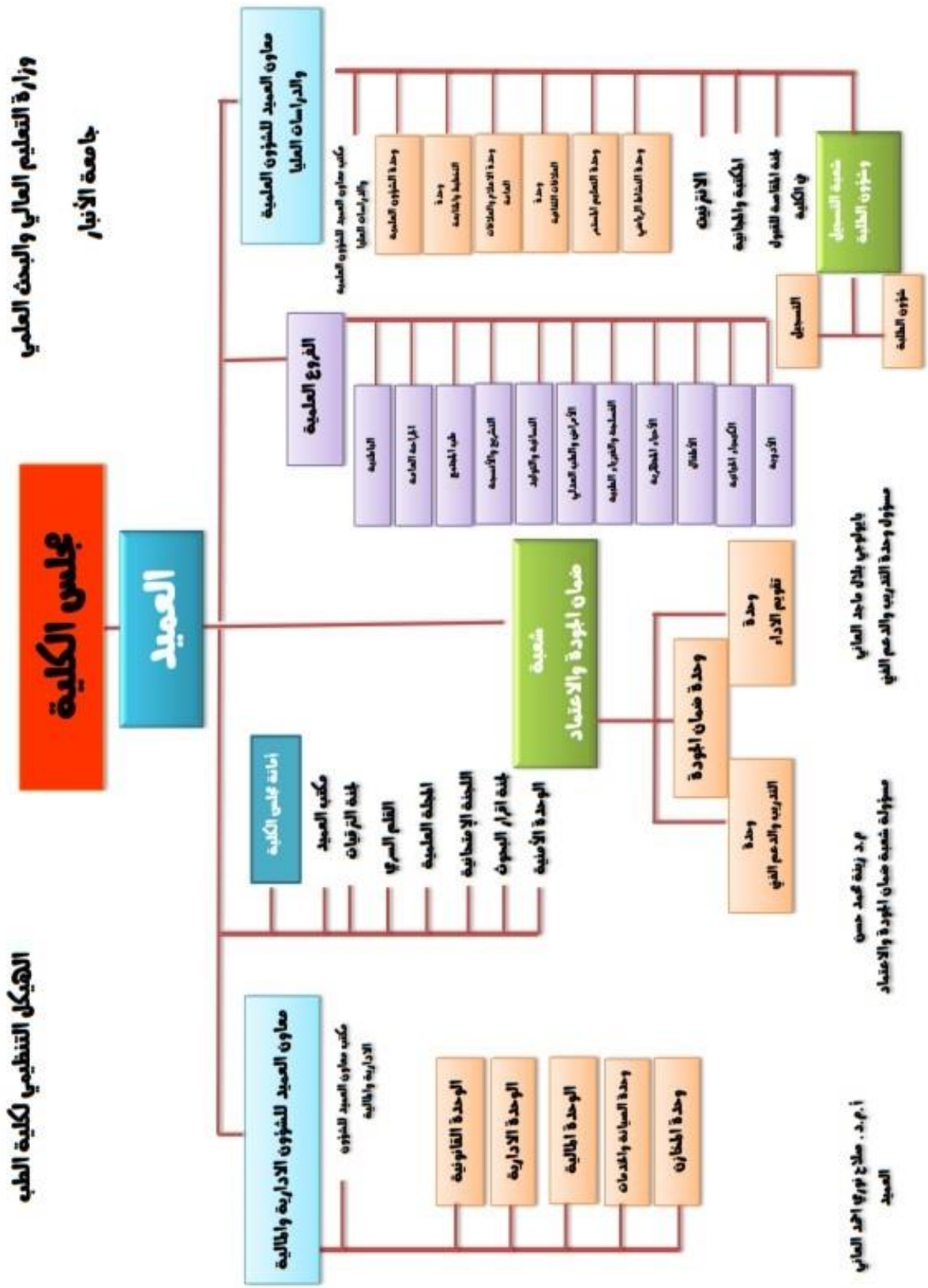

مجلس الكلية:

ا.م.د. صلاح نوري العاني	العميد
ا.م.د. رائد محمد سهيل	المعاون العلمي
م.د. عبد الرحمن محمد جيران	المعاون الاداري
ا.م.د. حميد ابراهيم الزكروط	رئيس فرع الباطنية
ا.م.د. ذاكر محمد محسن	رئيس فرع الجراحة
ا.م.د. زيد رشيد العاني	رئيس فرع الاطفال
م.د. رجاء جهاد الحديثي	رئيس فرع النسائية
ا.د. شهاب احمد لافي	رئيس فرع الاحياء المجهرية
ا.م.د. علي مهدي الدوري	رئيس فرع الامراض
ا.م.د. عدنان حماد مهيدي	رئيس فرع التشريح
ا.م.د. خالد نافع الراوي	رئيس فرع الادوية
ا.م.د. محاسن عبد الجبار	رئيس فرع طب المجتمع
م.د. ماهر علي جاسم	رئيس فرع الفسلجة
م. الاء عبد المنعم	رئيس فرع الكيمياء
ا.م.د. محمد طفش دغش	امين مجلس الكلية

الفروع العلمية والهيئة التدريسية

لكلية الطب جامعة الانبار ١١ فرعا علميا وهي :

فرع الباطنية

أسس فرع الطب الباطني في العام الدراسي ١٩٩٠ـ ١٩٩١ وكان الفرع برئاسة الدكتور احمد عبد الرحمن العاني ، وعضوية حسين صليبي العزاوي، عجيل العجيل، فرج الالوسي، صفاء العزاوي. ثم انضم للفرع عدد من التدريسيين منهم أ.م.د. صلاح العاني، ا.م.د. خالد الراوي، ا.م.د عبدا للّه صالح الحسن، ا.م.د. عبدا للّه لطيف الدليمي، ا.م.د. حميد إبراهيم الزكروط، د. خليل إبراهيم عليوي د. أسماء إبراهيم العجيل، د. غيث ، د.طه الكربولي . وبعد ٢٠٠٣ ترك الأخيران الفرع وانضم إليه ا.م.د. سامي محمد عواد ٢٠٠٥ ود. هيثم الكبيسي، د. ياسين حمد مجيد الدليمي، د. ثامر الكبيسي، د. زياد د. ماهر التاله.

تعاقب على رئاسة الفرع كل من د. احمد العاني، د. عجيل العجيل، د. صفاء العزاوي، د. فرج الالوسي ،ا.م.د. خالد الراوي.، ا.م.د. صلاح العاني، ا.م.د. خالد الراوي ثانية، ثم ا.م.د. حميد إبراهيم الزكروط.

أهداف الفرع:

١- تهيئة وتدريب وتخريج أطباء قادرين على تشخيص و معالجة الحالات الطارئة و الشائعة و الحرص على اكتسابهم المهارات السريرية في التشخيص و العلاج والتأكيد على تعزيز وحفظ الصحة العامة.

٢- تهيئة و تدريب و تخريج أطباء اختصاصين كدبلوم و الموجودة حاليا و طلبة البورد الذين نطمح في تدريبهم مستقبلا.

٣- تعزيز القدرات البحثية على مستوى الفرع والكلية.

٤- المساهمة في انجاز البحوث والإشراف على بحوث الدراسات العليا وتقديم المشورة البحثية للطلبة والتدريسيين.

٥- تعزيز التعاون المشترك مع فروع الطب الأخرى و المؤسسات الصحية والمجتمعية

الكادر التدريسي للفرع :

ت	الاسم الثلاثي (المنصب)	اللقب العلمي
١.	د. حميد ابراهيم حميد رئيس الفرع	استاذ مساعد
٢.	د. سامي محمد عواد مقرر الفرع	استاذ مساعد
٣.	د. صلاح نوري العاني	استاذ مساعد

٤.	د. عبدالله صالح حسن	استاذ مساعد
٥.	د. ثامر عبد المجيد حميد	استاذ مساعد
٦.	د. خالد مسير رميض	مدرس
٧.	د. ماهر علي	مدرس
٨.	د. ياسين حمد مجيد	مدرس
٩.	د. هيثم نعمان عيادة	مدرس
١٠.	د. زياد طارق عبد الهادي	مدرس
١١.	د. اسماء ابراهيم العجيل	مدرس
١٢.	د. خليل ابراهيم عليوي	مدرس

عقيل علي محمد سكرتير الفرع

فرع الجراحة

يعتبر هذا الفرع واحدا من الأربع فروع السريرية في كلية الطب . ويشتمل هذا الفرع على التخصصات الجراحية الدقيقة بالإضافة إلى التخصص الأم (الجراحة العامة). يتبنى فرع الجراحة برنامجا تدريبيا منظما لتدريس مادة الجراحة نظريا وعمليا لطلاب الدراسات الأولية بالإضافة إلى تزويد الكادر التدريسي للفرع بالخبرات الأكاديمية والتعليمية.

لدى الفرع برنامجا خاصا للتدريب ومنح درجة الدبلوم في الجراحة العامة و بالإضافة إلى انه مركز تدريبي معتمد لطالب الدراسات العليا في المجلس العراقي للاختصاصات الطبية في جراحة المسالك البولية.

الأهداف :

- تزويد طلاب الطب بفهم وتقدير فن وعلم الجراحة.
- لتعليم الطلاب في الجراحة إلى مستوى يمكنهم من ممارسة الجراحة بأمان ووفقا لما يمليه الضمير. في البداية تحت إشراف زملائهم الجراحين.

الرسالة :

- رسالة الطلبة: تعليم طلاب الطب اكتساب المعرفة والمهارات والمواقف اللازمة لحياة مليئة بالتعلم وتنمية القدرات الشخصية ومساهمتها في المجتمع.
- رسالة المجتمع :النهوض بالمعرفة من خلال البحوث والمنح الدراسية ذات السمعة الدولية. تزويد الخريجين بالسمات المناسبة لاحتياجات المجتمع.

- رسالة الكادر: تشجيع مواصلة التنمية الشخصية والمهنية من خلال توفير منظمة التفوق الثقافي والفرص والمكافأة.

ويتألف الفرع من الشعب والاختصاصات التالية

١) شعبة الجراحة العامة .
٢) شعبة جراحة الكلى والمسالك البولية.
٣) شعبة جراحة العظام والكسور.
٤) شعبة جراحة الصدر والقلب والأوعية الدموية.
٥) شعبة جراحة الدماغ والأعصاب.
٦) شعبة جراحة العيون .
٧) شعبة جراحة الأنف والأذن والحنجرة.
٨) شعبة الجراحة التقويمية.
٩) شعبة جراحة الأطفال .
١٠) شعبة الأشعة التشخيصية.
١١) شعبة التخدير.

الكادر التدريسي :

الاسم الثلاثي (المنصب)	اللقب العلمي	الشهادة
ذاكر محمد محسن (رئيس الفرع)	أستاذ مساعد	دكتوراه
أيوب عبود محمد (مقرر القسم)	أستاذ مساعد	دكتوراه
عامر فخري مزبان	أستاذ مساعد	دكتوراه
نعمة حمد حسن	أستاذ مساعد	دكتوراه
عبد الحكيم بديوي حسين	أستاذ مساعد	دكتوراه
رائد محمد سهيل	أستاذ مساعد	دكتوراه
زياد حماد عبد سدران	أستاذ مساعد	دكتوراه
سعد مخلف مهيدي	أستاذ مساعد	دكتوراه
محمد طفش دغش	أستاذ مساعد	دكتوراه
إيهاب جاسم محمد	استاذ مساعد	بورد
دريد عيادة خضير	مدرس	دكتوراه
بهاء مشرف عبد السلام	مدرس	دكتوراه
يونس إسماعيل خلف	مدرس	دكتوراه
قحطان عدنان عبود	مدرس	دكتوراه

قيس عبد الرحمن ثامر	مدرس	دكتوراه
أمير عبد الإله إسماعيل	مدرس	دكتوراه
لبيب قيس عبد الرحمن	مدرس	دكتوراه
يحيى حميد مجيد	مدرس	دكتوراه
باسل إبراهيم عباس	مدرس	دكتوراه
وليد نصار جفال	مدرس	دكتوراه
دريد طه الحديثي	مدرس	دكتوراه
زينة محمد حسن	مدرس	دكتوراه
سوزان قحطان طه	مدرس	دكتوراه

هيفاء عبد اللطيف العاني سكرتيرة الفرع

Department of Surgery

It is one of the main clinical departments in the medical colleges . it includes all the subspecialties in surgery beside the mother specialty (general surgery). Our department adopted a well-organized surgical teaching program provides important educational experiences for the staff and undergraduate students.

The department has special program for training and authorization of Diploma degree in general surgery and a dependent center for training postgraduate student in Iraqi council for medical specialization in urology.

OBJECTIVES STATEMENT

The aims and objectives of the surgical department are:

- To provide medical students with an understanding and appreciation of the art and science of surgery.
- To educate students in surgery to a level enabling them to practice surgery safely and conscientiously, initially under the supervision of their senior colleagues.

MISSION STATEMENT:

Three main missions for our department

- Student Mission: To educate medical students in the acquisition of the knowledge, skills and attitudes necessary for a lifetime of learning, personal development and contribution to society.
- Society Mission: To advance knowledge through research and scholarship of international repute. To equip graduates with attributes appropriate to the needs of society.
- Staff Mission: To promote continuing personal and professional development through the provision of an organization of cultural excellence, opportunity and reward.

The surgical branches included in this department are:

1) General surgery
2) Urology
3) Orthopedics
4) Thoracic and cardiovascular surgery
5) Neurosurgery
6) Ophthalmology
7) Otolaryngology
8) Plastic surgery
9) Pediatric surgery
10) Radiology
11) Anesthesia

فرع التشريح

يتم تعريف الطلبة على دراسة التشريح عن طريق فهم أساسيات التشريح ومبادئ طرق التشريح لجسم، وتعلم المصطلحات الطبية لأجزاء الجسم المختلفة. لان فهم التشريح البشري سيساعد الطلبة على معرفة الطرق الأساسية للتشخيص الدقيق والعلاج المناسب للمرضى الذين يعانون من مشاكل صحية.

اهداف الفرع :

١. لمعرفة المصطلحات الطبية والطرق المستعملة لجمع المعلومات.
٢. فهم تركيب وتنظيم جسم الإنسان.
٣. فهم العلاقة بين التركيب التشريحي ووظيفته.
٤. معرفة كيفية ربط المعلومات التشريحية والتطبيق العلمي والسريري الكفء لها.
٥. بداية فهم كيفية المتابعة المستقلة والتعلم الذاتي في مجموعات صغيرة.

الكوادر التدريسية في فرع التشريح:

ت	اسم التدريسي	اللقب العلمي
١	د. عدنان حماد مهيدي	أستاذ مساعد
٢	د. مهدي صالح شلال	استاذ
٣	د. فائز صالح جمعة	مدرس
٤	سميعة مجبل حمد	مدرس مساعد
٥	عبير عبد الكريم يوسف	مدرس مساعد
٦	د. عبد الرحمن محمد جيران	مدرس مساعد

٧	محمد جاسم صالح	طالب دراسات عليا
٨	طاهر توفيق يوسف	طالب دراسات عليا
٩	ناظم عبدالوهاب محمد	مساعد باحث
١٠	أنس حامد حمادي	مساعد باحث

فرع الفسلجة

أسس فرع الفسلجة في بداية تأسيس الكلية عام ١٩٨٨ بالإضافة إلى تدريس مادة الفسلجة للصف الثاني في كلية الطب فأن الفرع كذلك يقوم بتدريس مادة الفيزياء الطبية ومادة الحاسبات إلى طلبة الصف الأول.

اهداف الفرع:

- تقديم كل ما توصل إليه في التجارب الفيزيائية الطيبة ومادة الحاسبات في تدريس طلبة المرحلة الأولى
- تقديم احدث المعلومات الفسلجة لطلبة الطب.
- بناء وإدامة برنامج تطوير المناهج العلمية لتدريس وتدريب الطلبة لتأهيلهم لمادة الفسلجة.
- تأسيس برنامج هدفه أيجاد معرفة وفهم الوظائف الفسلجية المعقدة وكيفية ترجمة هذه المعرفة لتحسين الصحة والوقاية من الأمراض.

الكادر التدريسي للفرع

	م.د. ماهر علي جاسم رئيس الفرع	مدرس
	م.م. د لطيف فياض غافل مقرر الفرع	أستاذ الفسلجة النظري والعملي
	م.م هيثم عباس خلف	طالب دراسات عليا
	م.م علي محمد سمين	مدرس مادة الفسلجة العملي
	م.م أنصاف إبراهيم حسن	طالب دراسات عليا

	م.م محمد عبيد حسين	مدرس مادة الفيزياء النظري
	م.م إيناس سليمان يوسف	طالب دراسات عليا
	م.م احمد خليل	طالب دراسات
	الطبيبة عُلى عباس جوده	مدرس مادة الفسلجة العملي
	م. احمد طالب ياسين	طالب دراسات
	م. مبرمج مصطفى عامر	مسئول مختبر الحاسبات
	م. باحث ضياء عباس محمود	مسئول مختبر الفيزياء
	م. مبرمج مي يونس	مختبر الحاسبات

فرع الاحياء المجهرية

تأسس فرع الاحياء المجهرية منذ افتتاح كلية الطب ويقوم الفرع بنشاطات علمية مختلفة فتحت الدراسات العليا لدراسة الماجستير في الاحياء المجهرية الطبية عام ١٩٩٤/١٩٩٥ ومنذ ذلك الوقت تخرج (٣٤) طالب وطالبة من حملة شهادة الماجستير بالإضافة الى (١٤) طالب لازالوا مستمرين على الدراسة و(٤) طلبة رقن قيودهم. كما تم افتتاح دراسة الدبلوم في الاحياء المجهرية الطبية عام ٢٠١١/٢٠١٢ يضم فرع الاحياء المجهرية مختبر متطور للتقانة الاحيائية ومختبر الطفيليات والفطريات ومختبر المناعة والبكتريا للبحوث العلمية والدراسات العليا كما ويضم مختبرات خاصة لتدريس المواد العملية لطلبة الدراسات الاولية.

اهداف الفرع :

- تدريس علم الاحياء الطبي لطلبة المرحلة الاولى.
- تدريس علم الاحياء المجهرية الطبية لطلبة المرحلة الثالثة.
- تدريس علم الطفيليات الطبية لطلبة المرحلة الثالثة.

الكادر التدريسي للفرع يضم كلا من:

ت	الاسم الثلاثي (المنصب)	اللقب العلمي
	د. شهاب احمد لافي رئيس الفرع	استاذ
	د. وليد اسماعيل احمد مقرر الفرع	استاذ مساعد
	د. سراب فوزي اسماعيل	استاذ مساعد
	عباس عبيد فرحان	مدرس
	مثنى علي خليل	مدرس
	عمر عبد الكريم علي	مدرس مساعد
	منتهى مداح حسن	مدرس مساعد
	هدى رافع صبار	مدرس مساعد
	سوسن قحطان طه	مدرس مساعد
	نور ناجي رديف	مدرس مساعد
	نرجس فوزي اسماعيل	مدرس مساعد
	رقية قبطان طه	مدرس مساعد
	اسراء محمد سعيد	باحث اقدم
	المغيرة خيري محي	باحث

سمير عبد ذياب سكرتير الفرع

فرع طب المجتمع

أسس فرع طب المجتمع في العام الدراسي ١٩٩١- ١٩٩٢ واحتوى الفرع على اثنان من التدريسيين فقط آنذاك، اصبحوا اربعة في سنة ١٩٩٤ ثم بسبب ظروف المحافظة الامنية لم يبق في الفرع الا تدريسي واحد ولغاية ٢٠٠٧ ، ثم انضم للفرع عدد من التدريسيين وحاليا يحتوي على ٣ تدريسيين بمرتبة استاذ مساعد، تدريسي واحد بمرتبة مدرس واثنان بمرتبة مدرس مساعد.

اهداف الفرع :

- تهيئة وتخريج اطباء قادرين على تلبية حاجات المجتمع وحل مشاكله الصحية بالعمل والتأكيد على تعزيز وحفظ الصحة العامة.
- تعزيز القدرات البحثية على مستوى الفرع والكلية.
- المساهمة في انجاز البحوث والاشراف على بحوث الدراسات الاولية والعليا وتقديم المشورة البحثية للطلبة والتدريسيين.
- تعزيز التعاون المشترك مع المؤسسات الصحية والمجتمعية.

الكادر التدريسي للفرع :

ت	الاسم الثلاثي (المنصب)	اللقب العلمي
١.	د. محاسن علي عبد الجبار رئيسة الفرع	استاذ مساعد
٢.	د. ياسين طه سرحان مقرر الفرع	مدرس
٤.	د. حمودي فرحان جاسم	استاذ مساعد
٥.	د. بديعة ثامر يحيى	مدرس مساعد
٦.	د. احمد خلف صوفي	طالب دراسات عليا

باسمة حافظ سكرتيرة الفرع

فرع الامراض :

Pathology department had been established in 1991 and participated in teaching histology for 2nd year and then pathology for 3rd year as well as forensic medicine for 4th year. Later on pathology syllabus had been changed to be given to 3rd & 4th years.

Dr. Ali Muhammad Ibrahem was the first head for this department and Dr. Ali Mahdi Salih Al-Doori was the second.

اهداف الفرع

Pathology department is responsible for the followings:

- Teaching the third and fourth years medical students the science of pathology , including general pathology for third year and systemic pathology for fourth year.
- Enable the students to explain the clinical manifestations of diseases and their complications.
- Teaching the fourth year medical students the principles of forensic medicine.
- Giving the essential courses of pathology to the postgraduate " diplomat and Master " students who had been enrolled in the medical college.
- Participates in diagnostic services and consultations in the major hospitals of the governorate.

الكادر التدريسي للفرع

1- Dr. Ali Mahdi Salih Al-Doori , head of the department

MBChB ,MSc & PhD in hematology.

E-mail: Not available now

2- Dr. Arkan Obaid Al-Esawi , decider of the department.

MBChB ,

Jordanian Board in Histopathology, High Specialization Degree in Pathology.

Email: arkanjas@yahoo.com

3- Dr. Nafe' Sami Al-Esawi.

MB ChB ,

4- Dr. Alaa' Abdulgader Abdulaziz Al-Krbuly

MBChB , MSc in histopathology.

5- Dr. Wafa Kalil_Al-Rawy

MBChB , MSc in histopathology.

6- Dr. Batul Gamel Gubaer

MBChB , MSc in histopathology.

فرع الكيمياء

أسست كلية الطب عام ١٩٨٨-١٩٨٩ لغرض أغناء المجتمع بأطباء قادرين على المساهمة في معالجة المشاكل الصحية والقضاء على الأمراض ولقد كان فرع الكيمياء الحياتية من أول الفروع المتواجدة منذ تأسيس الكلية

وقد استقبلت كلية الطب طلبتها للعام الدراسي ١٩٩٠-١٩٩١ وكان عددهم آنذاك ٦٧ طالبا وقد تزايدت أعداد المقبولين سنه بعد أخرى حتى استقرت خطة القبول عند الرقم ١٠٠طالب . أما أعداد خريجي كلية الطب فقد تخرجت الدفعة الأولى وكان عددهم في حينها للدورين الأول والثاني ٣٩ طالبا وتزايد عدد الخريجين سنة تلو الأخرى من مختلف مدن العراق وأقطار الوطن العربي. وقد أكدت المعلومات تفوق خريجي كليتنا في المجالات التي عملوا بها .

اهداف الفرع:

- تخريج أطباء متميزين قادرين ادرين على تقديم الرعاية الصحية في المستشفيات وخارجها على نطاق المجتمع مع الاهتمام الكبير بالرعاية الصحية الأولية.
- ربط التعليم بالاحتياجات الصحية الأساسية بحيث يكون الطبيب قادرا على تحديد ومواجهة المشاكل الصحية للمجتمع.
- تبني البرامج التعليمية التي تركز على أولويات الصحة ومحاور الرعاية الصحية الأولية.
- تبني استراتيجيات التعليم الطبي المستمر الطويل الأمد واستراتيجيات التقييم المستمر للأطباء.

الكادر التدريسي للفرع :

ت	الاسم الثلاثي والمنصب	اللقب العلمي
١	الاء عبد المنعم عبد المجيد	مدرس
٢	رنا طالب محسن	مدرس
٣	محمد حماد جاسم	مدرس
٤	مثال رياض ضبع	مدرس مساعد
٥	حلا جسام محمد	مدرس مساعد
٦	تغريد صباح سعيد	مدرس مساعد
٧	أسامة عباس فيصل	مدرس مساعد
٨	عبد الوهاب عبد الحميد جاسم	رئيس باحثين أقدم
٩	سحر فائق عبد	باحث أقدم
١٠	مي خليل حمود	باحث أقدم
١١	خالد جمال عبدا لوهاب	م. باحث

مديحة محمود سكرتيرة الفرع

فرع الادوية

تأسس فرع الأدوية و العلاجات في كلية الطب – جامعة الانبار في السنة الدراسية ١٩٨٩برئاسة أ.م.د. مجيد عبد الكريم لافي . وخلال السنوات التالية ألتحق م.م. عمر جعفر عبد الحسن و م.م. مهند عبد الستار و م.م. عمر نجم عبد اللّه و م.م. مشتاق طالب صالح م.م.د. حكيم احمد مخلف و م.م.د. يونس حماد جوهان و م.م. عمر سالم إبراهيم الجنابي و أ.م.د خالد عبد اللّه الراوي وفي سنة ١٩٩٧ تم افتتاح الدراسات العليا بالفرع.

اهداف الفرع :

- يهدف الفرع إلى تعليم الطلبة في المرحلة الثالثة المعلومات والخبرات العلمية الخاصة بالأدوية والعلاجات والتي تتضمن معرفة واسعة بالأدوية ومجاميعها واستخداماتها وميكانيكية عملها ،إضافة إلى تداخلاتها مع الأدوية الأخرى المستخدمة من قبل المريض في الوقت نفسه ومضاعفاتها وتأثيراتها على أجهزة الجسم المختلفة تمهيداً للمعرفة التي ستضاف أليهم في الفروع السريرية الأخرى حول الأمراض المختلفة ليتمكن الطالب (الطبيب مستقبلاً) من وصف العلاج الصحيح للمريض. تقسيم الطلبة إلى مجاميع ومحاولة إيصال اكبر عدد ممكن من المعلومات لا بطريقة الحشو الفارق وإنما بطرق علمية حديثة.
- ان يتمكن الطالب من كتابة الوصفة النظامية ويتعرف الطالب على طرق كتابة الوصفة بشكل قانوني واصولي بكل تفاصيلها.
- عمل التجارب العلمية لطلبة الدراسات الأولية لترسيخ المعلومات النظرية.

الكادر التدريسي للفرع:

ت	الاسم الثلاثي (المنصب)	اللقب العلمي
١.	د خالد عبد اللّه الراوي رئيس الفرع	استاذ مساعد
٢.	يعقوب صالح جاسم مقرر الفرع	مدرس مساعد

عبد الواحد تبان شاهر سكرتير الفرع

Curriculum Objectives (As cited in the 2002 issue of the curricula for colleges of medicine in Iraq (Ministry of Higher Education and Scientific Research)

1. To provide medical student with the basic knowledge on the main drugs that he will be using in future medical practice, their indications, adverse effects, and interactions. In each topic, a prototype member of the drug group should be learned then drugs will be displayed in comparison with the prototype drug.

2. The student should be able to write accurate, legible, and legal prescriptions.

3. The hours allocated for practical sessions are intended to be utilized to consolidate the understanding of the factual information given in the conventional theory lectures.

Curriculum Objectives (as viewed by the Department of Pharmacology, College of Medicine, University of Al-Anbar, Ramadi)

The students are expected to:

1. acquire good knowledge of the clinically-relevant principles of basic and clinical pharmacology.

2. acquire clinically-relevant knowledge of selected groups of representative drugs.

3. demonstrate appropriate skills and attitudes related to pharmacology.

The concept of educational process in our department adopts the following view:

Teaching is an interactive process that promotes learning. Both the teacher and the student must be actively involved if teaching is to be effective. Learning is acquiring new knowledge, skills, and consolidating and refining attitudes. Therefore, tutor-tutee interactive learning is the cornerstone of our instructional strategy.

فرع الاطفال

تأسس فرع طب الأطفال في العام الدراسي 1992– 1993 .

تم فتح دراسة الدبلوم عام 1997 – 1998.

تم فتح دراسة البورد العراقي 2010 .

ويحتوي الفرع حاليا على خمسة تدريسيين.

الكادر التدريسي للفرع:

ت	الاسم الثلاثي (المنصب)	اللقب العلمي
١.	د. زيد رشيد حميد رئيس الفرع	استاذ
٢.	د. قيس عليوي حميد مقرر الفرع	مدرس
٣.	د. فخري جميل الدلة علي	استاذ مساعد
٤.	د. سحر جبار كاظم	استاذ مساعد
٥.	د. محمد ماهر مشرف	استاذ مساعد

ياسر مرعي سكرتير الفرع

فرع النسائية

أنشئ فرع الولادة وأمراض النساء (GYN – OB) في عام ١٩٩١ كجزء من الوحدة الجديدة لكلية الطب وقد راعى القسم ارتباطه بالأقسام التي تدرس العلوم الأساسية حتى يضمن انسجام العملية التعليمية وتطورها ،وساهم الفرع في تخريج ثلاث دورات من طلبة الدبلوم العالي في اختصاص الولادة وأمراض النساء. وسيتم إدخال مختبر المهارات كجزء أساسي من التدريب، بالإضافة للمحاضرات النظرية، والتدريب العملي بالمستشفيات ومناظرة العمليات الجراحية وأساليب المشورة مع المرضى.

اهداف الفرع :

- التأهيل الجيد للطبيب بالعلوم والمبادئ الأساسية في طب النساء والولادة.
- إعداد الطبيب الذي يرغب في التخصص في هذا الفرع ، بمعطيات هذا الفرع في المدارس الطبية العالمية المختلفة.
- توثيق أواصر الارتباط بين الطالب والقسم حتى بعد تخرجه حفاظا على استمرارية العملية التعليمية.
- تخريج الطبيب القادر على التعامل مع الحالات الأكثر شيوعا بمجتمعه.
- التعامل مع الحالات الحرجة.

الكادر التدريسي للفرع:

ت	الاسم الثلاثي (المنصب)	اللقب العلمي
١.	د. رجاء جهاد خلف رئيس الفرع	مدرس
٢.	د. سوزان عبد زيدان مقرر الفرع	مدرس
٣.	د. ضي عبد العزيز	مدرس
٤.	د. رانيا إبراهيم سميط	مدرس
٥.	د. رشد زكي عبيد	طالبة دراسات
٦.	د. داليا صلاح مولود	طالبة دراسات
٧.	د. رغدة محمد بردان	طالبة دراسات
٨.	رفل مصطفى العاني	طالبة دراسات

محمد علي سكرتير الفرع

المختبرات والقاعات الدراسية

تحتوي الكلية على العديد من المختبرات العلمية للدراسات العليا والدراسات الأولية تصل إلى ١٨مختبر وحسب الاختصاصات والفروع تتوفر فيها الأجهزة المختبرية اللازمة لإجراء البحوث

كما توجد في الكلية ٦ قاعات دراسية اثنان صغيره تسع ٥٠ طالبا و٤قاعات كبيره تسع ١٥٠ طالبا تتوفر فيها أجهزه العرض مما يسهل على الطالب والتدريسي عملية التدريس والفهم.

أما بالنسبة لطلبة الدراسات العليا فقد تم تهيئة قاعة مناقشه مؤثثة بكافة مستلزمات المناقشة والبحث ومزوده بأحدث وسائل العرض والتقديم .

اللجنة الإمتحانية

تعد من اللجان المهمة جداً في الكلية و من أهم أعمالها:

١. تهيئة المستلزمات اللازمة لإجراء الامتحانات المركزية في الكلية (امتحانات نصف السنة، الدور الأول و امتحانات الدور الثاني).
٢. الإشراف على الامتحانات المركزية في الكلية.
٣. إعداد قوائم الخريجين حسب تسلسلاتهم و ذلك باحتساب معدل التخرج لكل طالب.

مجانية التعليم

وهي الوحدة المسؤولة عن توزيع الكتب المنهجية لطلبة كلية الطب و تسعى الكلية لرفد التعليم المجاني بالكتب المنهجية الحديثة وبإعداد تغطي عدد الطلبة الدارسين بالكلية وقد تم في العام ٢٠١١-٢٠١٢ تزويد وحدة التعليم المجاني بنحو ٦٠٪ من الكتب المنهجية الحديثة وبنسخ أصلية غير مستنسخة .

مكتبة الكلية

تأسست مكتبة كلية الطب في نفس تأريخ تأسيس الكلية عام ١٩٨٩ حيث أنشأت على مساحة ٦٢٥ متر مربع و تحتوي المكتبة على ٩٠٠ كتاب موزعة على كافة فروع الطب الأساسية و السريرية، و تحتوي المكتبة كذلك على مجموعة مرموقة من الدوريات العلمية و الطبية و أيضاً تحتوي على مجموعة كبيرة من الأقراص العلمية . كما تحوي المكتبة على قاعة للإنترنيت. تقدم المكتبة خدماتها إلى كافة طلبة كلية الطب و إلى أعضاء الهيئة التدريسية للكلية و كذلك إلى الأطباء الذين ينتسبون إلى دائرة صحة الأنبار.

شعبة ضمان الجودة والاعتماد في كلية الطب

تسعى الشعبة إلى بناء نظام فعّال لضمان الجودة في الكلية ، ونشر ثقافة الجودة والاعتماد بين جميع العاملين في الكلية ، وترسيخ ثقافة التقييم الذاتي والتطوير والتحسين المستمر لأداء الكلية انطلاقاً من رسالة الكلية واستناداً لمعايير ضمان الجودة التي تم اعتمادها بهذا الخصوص. ولأهمية دور الشعبة في الكلية فإنها ترتبط مباشرة مع عميد الكلية.

مهام الشعبة :

تختص الشعبة بالمهام التالية :

١. الاستمرار في تطوير وتأصيل ثقافة الجودة والاعتماد في الكلية.
٢. رسم إستراتيجية شاملة لضمان الجودة والاعتماد في الكلية مع تحديد الأهداف الإستراتيجية وبرامج العمل اللازمة لتطوير أداء الكلية.

٣. تقويم أداء الكلية وبرامجها التعليمية والقيام بما يلزم للوقوف على مستوى الأداء ومدى جودته.
٤. متابعة تنفيذ برامج ضمان الجودة وتقويم الأداء للكلية والتأكد من فهم الآليات عند التطبيق.
٥. الإعداد والتخطيط والمتابعة الهادفة لإنجاح عمليات التقييم الذاتي لأداء الكلية وبرامجها المختلفة.
٦. تجميع نتائج التقييم الذاتي لأداء الكلية ، وتحليلها واستخلاص نقاط القوة والضعف ، وتقديم المقترحات اللازمة لتطوير وتحسين أداء الكلية كخطوة نحو الحصول على الاعتماد الأكاديمي الذي يعزز تجويد العملية التعليمية في الكلية.
٧. القيام بالاتصال والتنسيق المباشر مع قسم ضمان الجودة والاعتماد في جامعة الانبار لمتابعة عمليات ضمان الجودة والاعتماد.
٨. التعاون مع الشعب المناظرة بالكليات الأخرى وذلك لزيادة الاستفادة من خلال تبادل الخبرات معها.
٩. المشاركة في المؤتمرات والندوات المحلية والدولية.
١٠. إصدار المطبوعات والنشرات في مجال ضمان الجودة والاعتماد.

الهيكل التنظيمي لشعبة ضمان الجودة والاعتماد :

تتكون شعبة ضمان الجودة والاعتماد في كلية الطب من الوحدات الإدارية التالية :

١. وحدة ضمان الجودة
٢. وحدة تقويم الأداء الجامعي
٣. وحدة التدريب والدعم الفني

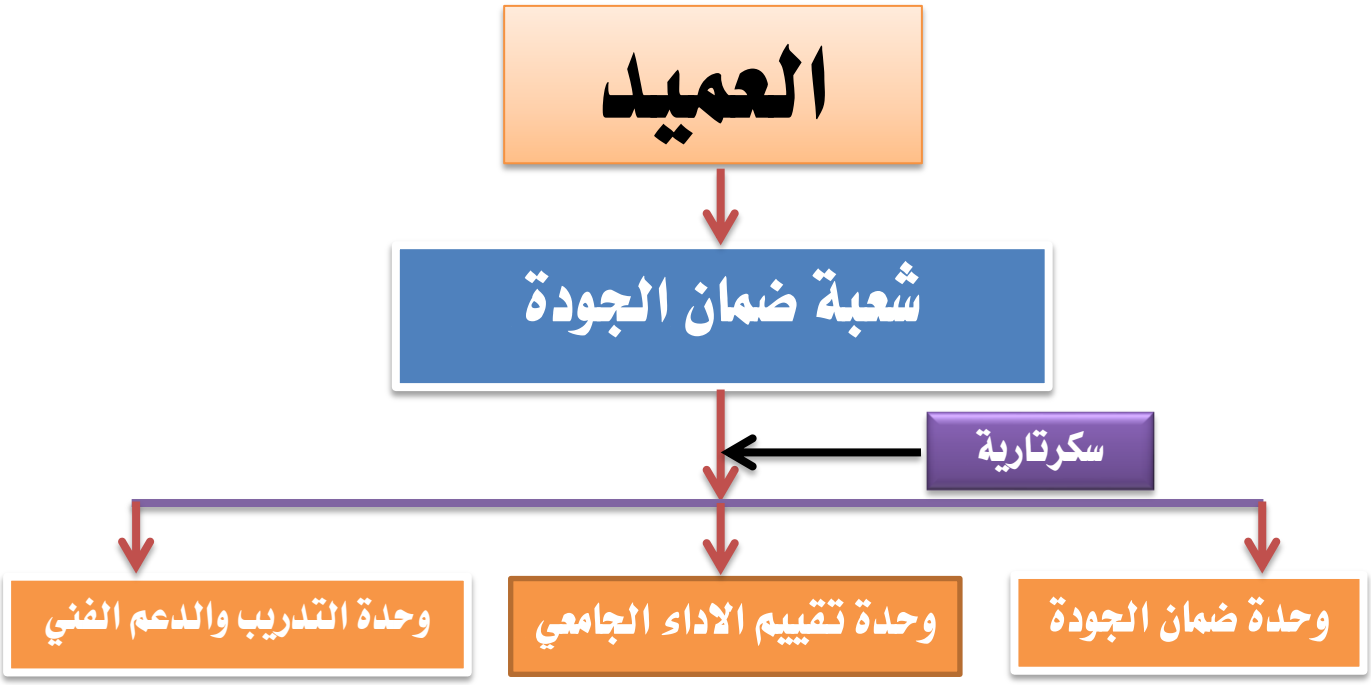

الهيكل التنظيمي لشعبة ضمان الجودة والاعتماد

الوحدة الرياضية :

وهي الوحدة المختصة على تهيئة الجيل العلمي بدنيا وصحيا هذه الوحدة تساعد في دفع عجلة التطور العلمي بخطوات واسعة فكلما كان الجسم سليم كان العقل سليم وهي الوحدة المسؤولة عن الإشراف عل الأنشطة الرياضية والمتضمنة أعداد فرق الكلية بمختلف الألعاب الرياضية مقسمة حسب مواهب وإبداع الطلبة والعمل على رفد منتخبات الجامعة من اجل المشاركات الخارجية على المستوي المحلي والدولي وهي الوحدة المسؤولة بالإشراف على الملاعب والمسابقات الرياضية داخل الكلية وهي المسؤولة عن توفير التجهيزات الرياضية للطالب .

وحدة العلاقات العامة والأعلام

وهي الوحدة المسؤولة على ابراز النشاطات الخاصة في الكلية والإشراف على الأنشطة التي تبرز واجهة الكلية خلال العام وهي الوحدة المسؤولة عن تنظيم وتنسيق البرامج والندوات العلمية المقدمة من فروع الكلية والعمل بكل جد ومثابرة من

اجل تنظيم حفلات التخرج السنوية وحفلات تعارف الطلبة المرحلة الأولى وتنظيم زيارة الوفود إلى الكلية من حيث تنسيق وتامين اللقاءات مع السادة المسؤولين في الكلية حسب المستوى التنظيمي والعمل على أبراز النشاطات ضمن وسائل الأعلام المختلفة .

وحدة التخطيط والمتابعة

تعتبر وحدة التخطيط والمتابعة من الوحدات المعتمدة في الهيكل التنظيمي والإداري في جامعات وكليات ومؤسسات وزارة التعليم العالي والبحث العلمي حيث تم استحداثها في كلية الطب /جامعة الانبار منذ سنة ٢٠٠٦/٢٠٠٧ويكون ارتباطها المباشر مع معاون العميد للشؤون العلمية والدراسات العليا .ولوحدة التخطيط والمتابعة دور مهم في سير العمل الإداري من خلال عمل الإحصائيات ووضع الخطط المستقبلية لتطوير العمل الإداري .ومن أهم نشاطات وحدة التخطيط والمتابعة الإحصاء الجامعي ، التقرير السنوي ، النشاط الفصلي، دليل الانجاز السنوي ،وضع تقرير واقع حركة التشغيل ، رفع تقارير شهرية إلى رئاسة الجامعة حول مكافحة الفساد إضافة إلى متابعة المتغيرات التي تحصل في الكلية على المستوى الأكاديمي والإداري وتحديث المعلومات بصورة مستمرة .

وحدة العلاقات الثقافية والعلاقات العامة

تعتبر وحدة العلاقات الثقافية والعلاقات العامة من الوحدات المعتمدة في الهيكل التنظيمي والإداري في جامعات وكليات ومؤسسات وزارة التعليم العالي والبحث العلمي حيث تم استحداثها في كلية الطب /جامعة الانبار منذ سنة ٢٠٠٦/٢٠٠٧ ويكون ارتباطها المباشر مع معاون العميد للشؤون العلمية والدراسات العليا. ومن أهم نشاطات وحدة العلاقات

الثقافية والعلاقات العامة متابعة ايفادات تدريسي وموظفي الكلية داخل وخارج العراق للمشاركة في المؤتمرات والدورات والندوات ذات الصلة بواقع تطوير حركة التعليم العالي والبحث العلمي ، متابعة حركة البعثات والزمالة الدراسية لمنتسبي الكلية .

اللجنة الطبية المركزية

وهي لجنة تنفرد بها كلية الطب عن باقي كليات الجامعة كونها اللجنة المسؤولة عن مصادقة الإجازات المرضية والتقارير الطبية الخاصة بمنتسبي جامعة الانبار كافة ولا يتم اعتماد أي إجازة مرضية لأي منتسب في جامعة الانبار من التدريسيين أو الموظفين أو الطلبة إلا بعد مصادقة اللجنة الطبية المركزية في كلية الطب عليها .

مجلة الانبار الطبية

وهي من المجلات العلمية الرائدة والمعتمدة في وزارة التعليم العالي والبحث العلمي وتقوم بنشر الدراسات والبحوث العلمية الطبية التي يقدمها الباحثون العراقيون والأجانب من اجل اعتماد بحوثهم في معاملات الترقية وقد قدمت مجلة كلية الطب العديد من البحوث الدراسات الطبية المميزة ولا زالت مستمرة بالعمل وتصدر بنظام نصف سنوي وتم اصدار ستة اعداد.

اسماء الطلبة الخريجين

جدول بأسماء الطلبة الخرجين للدور الأول وتسلسلاتهم للعام الدراسي ٢٠١١ـ ٢٠١٢

ت	اسم الطالب الرباعي	الجنسية	الجنس	التقدير	المعدل	التسلسل	الدور	الملاحظات
١	شيماء خالد صادق جعفر	عراقية	أنثى	جيد	75.741	١	الأول	
٢	نور يوسف عبد مصلح	عراقية	أنثى	جيد	72.117	٢	الأول	
٣	أزهار حاتم تحسين دلة علي	عراقية	إنثى	جيد	72.015	٣	الأول	
٤	نور حامد فرحان عمران	عراقية	إنثى	جيد	70.851	٤	الأول	
٥	براء محمد امين عبدالهادي	عراقية	انثى	جيد	70.821	٥	الأول	
٦	سجى اسعد عبيد عزيز	عراقية	إنثى	متوسط	69.354	٦	الأول	
٧	أفنان طارق محمد عبد	عراقية	إنثى	متوسط	68.114	٧	الأول	
٨	رقية إبراهيم توفيق محمد	عراقية	إنثى	متوسط	67.317	٨	الأول	
٩	ذكرى محمد رشيد علي	عراقية	إنثى	متوسط	67.287	٩	الأول	
١٠	خنساء ضاري خميس حمادي	عراقية	انثى	متوسط	66.593	١٠	الأول	
١١	زبيدة حمدي خلف تركي	عراقية	انثى	متوسط	66.469	١١	الأول	
١٢	صباح احمد عبود مهدي	عراقية	إنثى	متوسط	64.927	١٢	الأول	
١٣	انمار حامد حمد كاظم	عراقية	ذكر	متوسط	64.565	١٣	الأول	
١٤	هند سعدي جمعة عطية	عراقية	إنثى	متوسط	63.542	١٤	الأول	
١٥	سمر عادل عبد الواحد احمد	عراقية	إنثى	متوسط	63.136	١٥	الأول	
١٦	حنان فوزي محمد عبدالحميد	عراقية	إنثى	متوسط	61.841	١٦	الأول	
١٧	مروة مرهج رشيد شاهين	عراقية	إنثى	متوسط	61.427	١٧	الأول	
١٨	قبس نصرت شاكر محمود	عراقية	إنثى	متوسط	60.375	١٨	الأول	
١٩	سجى ياسر عبد اللطيف موسى	عراقية	إنثى	متوسط	60.305	١٩	الأول	
٢٠	إيناس ناجي محمد حسن	عراقية	إنثى	متوسط	60.179	٢٠	الأول	
٢١	سؤدد خالد مولود جاسم	عراقية	إنثى	متوسط	60.146	٢١	الأول	
٢٢	علا سعدون خلف عبد	عراقية	إنثى	متوسط	60.001	٢٢	الأول	
٢٣	عبير رسمي أمين بدر	عراقية	إنثى	مقبول	59.325	٢٣	الأول	
٢٤	رقية قاسم محمد سليمان	عراقية	إنثى	مقبول	59.068	٢٤	الأول	
٢٥	زهراء سعدون رشيد محارب	عراقية	إنثى	مقبول	58.981	٢٥	الأول	
٢٦	سهير سمير جاسم محمد	عراقية	إنثى	مقبول	58.956	٢٦	الأول	
٢٧	سنا جمال رعد مطر	عراقية	انثى	مقبول	58.577	٢٧	الأول	
٢٨	لارا مفيد جميل سليمان	عراقية	إنثى	مقبول	58.099	٢٨	الأول	
٢٩	هاجر محمد مخلف مطلك	عراقية	إنثى	مقبول	57.726	٢٩	الأول	

٣٠	جهينة كفاح عبد الوهاب عبدالرزاق	عراقية	أنثى	مقبول	57.512	٣٠	الأول	
٣١	عمر اثيل كامل خطاب	عراقية	ذكر	مقبول	56.975	٣١	الأول	
٣٢	أغادير سالم تركي عبدالله	عراقية	إنثى	مقبول	56.972	٣٢	الأول	
٣٣	أمل هاشم إسماعيل خلف	عراقية	إنثى	مقبول	56.270	٣٣	الأول	
٣٤	محمد رياض وفيق عبدالرحمن	عراقية	انثى	مقبول	56.244	٣٤	الأول	
٣٥	فرح محمد حردان علي	عراقية	إنثى	مقبول	55.856	٣٥	الأول	
٣٦	نور سالم جسام محمد	عراقية	انثى	مقبول	55.731	٣٦	الأول	